



TURISMO SOCIALE ED INCLUSIVO NELLE SPIAGGE VENETE 2019



03/04/2019

REGIONE VENETO – Assessorato alla Sanità e Sociale e
Assessorato al Turismo

TERZA EDIZIONE



e19c4f3c





TURISMO SOCIALE ED INCLUSIVO NELLE SPIAGGE VENETE 2019

REGIONE VENETO – ASSESSORATO ALLA SANITÀ E SOCIALE E
ASSESSORATO AL TURISMO

PROJECT CHARTER

OBIETTIVI	4
DESTINATARI	4
ARTICOLAZIONE	5
DELIVERABLES	6
A. PROGETTAZIONE E GESTIONE DEL PROGETTO	7
A.1 TEAM PROJECT A LIVELLO REGIONALE	7
A.2 TEAM PROJECT A LIVELLO LOCALE	7
B. PROMOZIONE DEL TURISMO SOCIALE	8
B.1 EVENTI DI PROMOZIONE A LIVELLO REGIONALE	8
B.2 EVENTI DI PROMOZIONE A LIVELLO AZIENDALE	8
B.3 COMUNICAZIONE E PUBBLICIZZAZIONE DELLE ATTIVITÀ	8
B.4 CORTOMETRAGGIO	8
B.5 EVENTO FINALE DI CHIUSURA PROGETTO	8
C. INCLUSIONE SOCIALE: SERVIZI RICREATIVI E SPORTIVI PER TURISTI CON DISABILITÀ	9
C.1 INDIVIDUAZIONE E SELEZIONE SERVIZI DA FINANZIARE	9
C.2 STIPULA CONVEZIONI/ACCORDI, MONITORAGGIO E REALIZZAZIONE	9
D. MONITORAGGIO SPIAGGE ACCESSIBILI	10
D.1 MONITORAGGIO SPIAGGE ACCESSIBILI	10
E. INSERIMENTO LAVORATIVO E AUTONOMIA ABITATIVA	11
E.1 TIROCINIO LAVORATIVO AI SENSI DELLA DGRV N. 1816/2017	11
OPPORTUNITÀ' E CRITICITÀ'	12
TEMPISTICA	13
BUDGET	14
SOGGETTI PROMOTORI	15



CONTESTO

Nel **2017**, su proposta della Regione Veneto, è stato realizzato il progetto “Turismo sociale ed inclusivo delle Spiagge Venete”, dedicato all’accessibilità delle località balneari ai turisti disabili o con mobilità ridotta, con l’obiettivo di offrire loro la massima inclusività nelle spiagge venete. Con l’importante finanziamento ottenuto, si sono potute rendere accessibili almeno una spiaggia per località, sono stati offerti servizi di accompagnamento con educatori, operatori socio sanitari e/o volontari ed è stata garantita loro l’assistenza sanitaria.

Nel **2018**, invece, il progetto ha voluto offrire anche l’implementazione di attività ludico ricreative, per migliorare l’esperienza della vacanza. In particolare in ogni località balneare sono state realizzate varie attività, tra le quali uscite in barca a vela, in canoa o in moscone, sub, pesca d’altura, kayak, beach volley, escursioni in bicicletta nell’entroterra e molte altre.

Tutte le attività sono state pubblicizzate attraverso eventi di livello regionale e locale, al fine di garantire la massima diffusione e quindi la fruibilità del progetto, nonché nei media a livello nazionale ed europeo.

Il progetto si è concluso con uno straordinario evento organizzato all’isola di San Giorgio a Venezia, alla presenza degli Assessori regionali ai Servizi Sociali dott.ssa Manuela Lanzarin e al Turismo dott. Federico Caner, con premiazione dei ragazzi disabili partiti per la loro attraversata in barca a vela da Caorle a Venezia, per vivere un’esperienza memorabile.

Considerato che:

- nel Veneto, il turismo rappresenta una delle attività economiche più importanti, con un forte impatto sia in termini di prodotto interno lordo generato, sia di tasso occupazionale sul territorio;
- la dimensione sociale nel mercato turistico rappresenta un’importante opportunità di crescita (si stima che 37 milioni di cittadini europei abbiano delle disabilità);
- mediante la realizzazione del progetto nelle precedenti edizioni si è creata una solida rete di attori pubblici e privati (aziende sanitarie, comuni, enti gestori spiagge, albergatori, ristoratori, enti del terzo settore, ecc.) che ritiene importante consolidare l’esperienza e conservare il patrimonio organizzativo ed il valore relazionale creato, in un’ottica di sviluppo futuro dell’offerta turistica di spiagge accessibili e inclusive nel litorale veneto;

si propone, sulla base delle best practice acquisite negli anni precedenti, di individuare le linee d’intervento principali di seguito illustrate da realizzare nel **2019**, integrando la proposta innovativa di coinvolgere tutte le Aziende sanitarie del Veneto, al fine di sviluppare insieme progetti di inserimento lavorativo di persone fragili, ampliando il cluster dei soggetti coinvolti.



OBIETTIVI



Obiettivo per il **2019** sarà quello di promuovere il Turismo Sociale ed Inclusivo delle Spiagge Venete, favorire e monitorare la qualità delle spiagge accessibili ai disabili, realizzare attività ludico-ricreative socializzanti e sportive rivolte ai turisti con disabilità che soggiorneranno nelle località balneari al fine di offrire loro esperienze di integrazione, di conoscenza e di scoperta del territorio.

La novità per il 2019 sarà quella di promuovere un'esperienza di tirocinio lavorativo presso gli operatori del litorale rivolto alle persone fragili della Regione Veneto, che permetterà loro di vivere un'esperienza di autonomia sociale, abitativa e lavorativa, grazie al coinvolgimento dei SIL (Servizi Inserimento Lavorativo) delle Aziende sanitarie del Veneto.

DESTINATARI

Destinatari del progetto sono i turisti italiani e stranieri, con disabilità motoria, fisica o psichica ed è altresì rivolto a turisti locali con disabilità, inseriti nei centri diurni, comunità alloggio a cui si aggiungono, sull'onda del claim "50 Boys in 50 Days" le persone in condizione di fragilità sociale, utenti dei SIL delle diverse Aziende ULSS della Regione Veneto, anche coinvolte in progetti riabilitativi dell'area della salute mentale, delle dipendenze e della disabilità.

IL PROGETTO 2019 «IN PILLOLE»

- Consolidare le esperienze già avviate negli anni precedenti
- Promuovere un'esperienza di tirocinio lavorativo rivolta a tutte le persone fragili inserite nei vari SIL del Veneto, per un'inclusività a 360 gradi
- Favorire l'attrattività turistica, anche attraverso i progetti di inserimento lavorativo che permetteranno alle persone di vivere un'esperienza unica di autonomia sociale, abitativa, ricreativa e lavorativa
- Individuare le persone da coinvolgere nel progetto e inserirle all'interno di strutture partner presenti nel litorale veneto, per un periodo di 50 giorni, durante la stagione estiva 2019
- Promuovere il Turismo Sociale e Inclusivo delle Spiagge Venete con eventi di apertura, intermedi e di chiusura e la presenza nei media locali, nazionali ed europei



ARTICOLAZIONE

Il progetto si articola su due livelli, regionale e locale, strettamente integrati tra loro.

- Al **livello regionale**, gestito dal responsabile di progetto dell'Azienda Ulss n. 4 Veneto Orientale (Capofila) e affiancato da un team regionale, viene affidata la gestione dell'intero progetto e la gestione accentrata di alcune funzioni comuni e deliverables (esempio attività di inserimento lavorativo e di comunicazione). Al team spetta il compito di organizzare gli eventi di presentazione del progetto iniziali, intermedi e finali volti a promuovere il progetto a livello regionale, nazionale ed internazionale e a dare visibilità all'esperienza promossa nell'ambito del turismo sociale ed inclusivo.
- Al **livello locale**, gestito da un referente aziendale individuato all'interno di ciascuna Azienda socio sanitaria aderente al progetto, viene affidata la contestualizzazione del progetto nel proprio territorio. Il referente aziendale, affiancato da un team aziendale, svolge la funzione di raccordo con il livello regionale. Il livello locale si integra con quello regionale sfruttando le sinergie, applicando le linee guida e proponendo miglioramenti al progetto. Il team work aziendale gestisce i rapporti con gli enti locali, con le Organizzazioni di Gestione delle Destinazioni (ODG)¹, i Consorzi di gestione delle spiagge, le Strutture ricettive medio-grandi del litorale veneto e gli operatori della grande distribuzione, le organizzazioni ricreative, sportive e nautiche, gli enti turistici ed altre organizzazioni al fine di realizzare le attività sportive di scoperta del territorio rivolte ai turisti con disabilità.

Le altre aziende socio sanitarie a cui viene proposta l'adesione al progetto sono quelle che ricomprendono le località balneari, ovvero l'Azienda Ulss 3 Serenissima e l'Azienda Ulss n. 5 Polesana in qualità di soggetti attuatori e partner operativi, ai quali si aggiungono tutte le Aziende Ulss del Veneto nel ruolo di partner operativi, con il coinvolgimento diretto dei rispettivi SIL.

¹ Le Organizzazioni di Gestione della Destinazione (O.G.D.) sono gli organismi costituiti a livello territoriale ai sensi dell'art. 9 della l.r. n. 11/2013 da soggetti pubblici e privati per la gestione integrata delle destinazioni turistiche del Veneto e la realizzazione unitaria delle funzioni di informazione, accoglienza turistica, promozione e commercializzazione dell'offerta turistica di ciascuna destinazione



DELIVERABLES

Di seguito si rappresenta la work breakdown structure (WBS), ovvero la scomposizione gerarchica del lavoro di progetto nei suoi principali elementi ed azioni costitutivi, generata allo scopo di migliorare la gestione ed il controllo del progetto stesso, nella quale i deliverables di progetto risultano fortemente orientati agli aspetti di promozione delle spiagge venete accessibili, integrazione dei turisti con disabilità nel territorio del litorale e inserimento lavorativo delle persone fragili presso gli operatori economici del litorale.

Particolare enfasi viene data all'aspetto comunicativo, al fine di rendere conosciuto il progetto e di renderlo maggiormente fruibile ai turisti e agli utenti con disabilità.

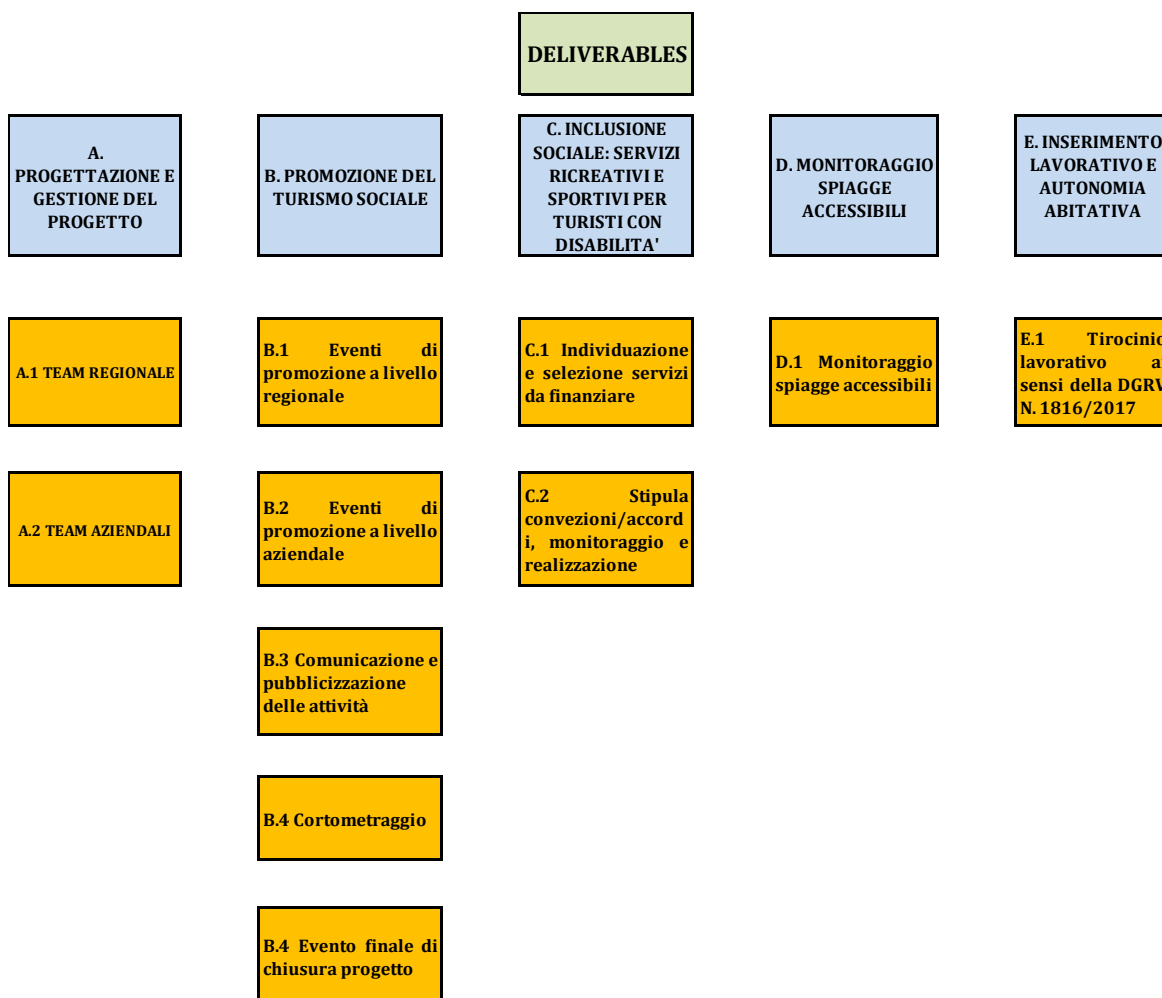

A. PROGETTAZIONE E GESTIONE DEL PROGETTO

La gestione del progetto avviene attraverso numerosi strumenti. In questo documento sono selezionati quelli che si caratterizzano per la loro elevata valenza strategica.

A.1 Team project a livello regionale

Per la gestione del progetto è prevista la costituzione di un team a livello regionale, coordinato dal responsabile di progetto dell'Azienda capofila Ulss n. 4 Veneto Orientale, affiancato da un team project composto da:

- dirigente della U.O. Promozione Turistica Integrata dell'Assessorato al Turismo della Regione Veneto
- dirigente della Direzione Servizi Sociali dell'Assessorato alla Sanità e ai Servizi Sociali della Regione Veneto;
- project manager;
- referenti di progetto individuati da ciascuna Azienda socio sanitaria coinvolta, con la funzione di raccordo tra il livello regionale e quello locale.

E' prevista, inoltre, la possibilità di coinvolgere ulteriori figure professionali sia nel team regionale, che nei team locali, nonché i rappresentanti di altri enti e soggetti partner, sponsor od attuatori del progetto.

A.2 Team project a livello locale

Per la gestione del progetto sono previsti a livello locale dei team project, uno per Azienda socio sanitaria, composti da personale aziendale:

- referente di progetto individuato da ciascuna Azienda socio sanitaria coinvolta, con la funzione di raccordo tra il livello regionale e quello locale;
- referente dell'area sociale;
- referente dell'area amministrativa.

Si prevede, inoltre, la presenza nel team locale di figure esterne all'azienda quali, preferibilmente, referenti degli assessorati al turismo e ai servizi sociali dei comuni coinvolti, delle ODG e dei rappresentanti di enti ricreativi e sportivi.

Al termine del progetto verrà prodotta una rendicontazione finale che, oltre a rappresentare le attività svolte e i costi sostenuti, evidenzierà i risultati ottenuti in termini di inclusività e di partecipazione alle attività da parte dei turisti disabili, italiani e stranieri, e delle persone fragili (questionari di gradimento, dati statistici di fruizione dei servizi/attività, rassegna stampa, etc.).



B. PROMOZIONE DEL TURISMO SOCIALE

Una parte rilevante del progetto è dedicata alla promozione attraverso i media del turismo balneare ed inclusivo nella Regione Veneto, con la novità per il 2019, di un Cortometraggio da presentare alla Mostra del Cinema di Venezia a inizio settembre.

E' prevista l'attività di comunicazione sia dell'intero progetto, sia delle specifiche iniziative. La comunicazione prevede, inoltre, iniziative di informazione a livello regionale e locale, delle attività avviate nonché la rendicontazione finale del progetto.

B.1 Eventi di promozione a livello regionale

E' previsto almeno un evento di promozione del progetto a livello regionale.

B.2 Eventi di promozione a livello aziendale

I team locali, in raccordo con quello regionale, sono tenuti ad organizzare almeno un evento di promozione dei servizi da realizzare/realizzati nel proprio ambito territoriale.

B.3 Comunicazione e pubblicizzazione delle attività

Il team regionale e le aziende sanitarie locali sono tenute a pubblicizzare le proprie iniziative, contestualizzandole all'interno della progettualità regionale. I team locali sono altresì tenuti, in raccordo con le ODG e con i diversi enti di promozione del turismo, di informare i turisti in merito alle proprie iniziative al fine di garantire un'ampia partecipazione alle attività proposte, anche tramite l'aggiornamento del portale regionale.

B.4 Cortometraggio

L'attività di comunicazione prevede di concretizzarsi anche mediante la realizzazione di un cortometraggio sull'esperienza di inclusione delle persone con disabilità e fragili nelle Spiagge venete al fine di poterlo presentare alla Mostra del Cinema di Venezia a settembre 2019 e a fiere nazionali ed internazionali per promuovere iniziative di turismo sociale ed inclusivo dei prossimi anni.

B.5 Evento finale di chiusura progetto

A fine progetto è prevista l'organizzazione di un evento che presenti i servizi offerti, i risultati raggiunti e che svolga un ruolo da facilitatore per il consolidamento della rete tra i diversi soggetti pubblici e privati interessati in tale iniziativa. L'evento finale rappresenta anche un importante momento di verifica, di riflessione e di individuazione delle possibili iniziative e partnership da promuovere per gli anni successivi.



C. INCLUSIONE SOCIALE: SERVIZI RICREATIVI E SPORTIVI PER TURISTI CON DISABILITA'

C.1 Individuazione e selezione servizi da finanziare

Questa parte del progetto consiste nella realizzazione di attività ludico-ricreative socializzanti e sportive, quali, a titolo esemplificativo: uscite in barca a vela, canoa, escursioni in bicicletta, sub, kayak, beach volley ed altre ancora rivolte a turisti ed utenti con disabilità, al fine di ampliare l'offerta turistica ad un settore di utenti fortemente in crescita, basti pensare a titolo esemplificativo agli anziani con problemi di mobilità, e di favorire la scoperta del territorio mediante mezzi e percorsi attrezzati.

Per ciascuna località balneare del litorale veneto (Bibione, Caorle, Eraclea Mare, Jesolo, Cavallino Treporti, Lido di Venezia, Chioggia, Rosolina e Porto Tolle) il team locale selezionerà, sulla base dei criteri stabiliti dal team regionale, un servizio di attività ricreative e/o sportive da promuovere. Particolare rilevanza verrà data ai progetti che vedranno il coinvolgimento dei comuni e ODG di riferimento e che prevedono la visita e la scoperta del territorio.

C.2 Stipula convenzioni/accordi, monitoraggio e realizzazione

All'interno di questa sezione sono previste le attività, in capo al team locale, di stipula di accordi/convenzioni con le organizzazioni che hanno presentato i progetti selezionati, di monitoraggio e di verifica della realizzazione dei suddetti progetti.



D. MONITORAGGIO SPIAGGE ACCESSIBILI

D.1 Monitoraggio spiagge accessibili

L'esperienza realizzata nel progetto del 2017 aveva previsto la realizzazione di almeno una spiaggia accessibile ai disabili per ciascuna località balneare ed aveva visto la costruzione di un modello in grado di classificare il livello di accessibilità di ciascuna spiaggia, volto a portare nel tempo alla massima fruibilità di tutte le spiagge del litorale Veneto.

L'obiettivo del lavoro 2019, partendo dall'esperienza biennale acquisita, è quello di svolgere un'attività di monitoraggio delle spiagge accessibili e possibilmente di agevolare la candidatura di nuove spiagge, mappando gli stabilimenti balneari e le spiagge secondo cinque dimensioni fondamentali:

- progettazione;
- accoglienza;
- informazione e comunicazione;
- formazione;
- manutenzione.

All'interno di ciascuna di queste dimensioni l'attività di monitoraggio consisterà nel "fotografare" l'accessibilità dei seguenti servizi:

1. Parcheggio
2. Reception
3. Spiaggia/Mare
4. Servizi Igienici/Spogliatoi
5. Ristoro
6. Aree ludiche
7. Accoglienza
8. Comunicazione
9. Formazione
10. Manutenzione



E. INSERIMENTO LAVORATIVO E AUTONOMIA ABITATIVA

“50 Boys in 50 Days” sarà il *claim* dell’edizione 2019. La più importante novità del progetto Turismo Sociale e Inclusivo 2019 sarà quella di realizzare esperienze di tirocinio lavorativo rivolto a utenti fragili dei SIL delle diverse AULSS della Regione Veneto.

Saranno coinvolti come partner del progetto soggetti pubblici e privati del litorale veneto sensibili, in quanto più idonei all’accoglienza e all’inserimento lavorativo di persone disabili o fragili, tra cui alcune strutture ricettive medio-grandi, i Consorzi di gestione delle spiagge, gli Enti Locali e le imprese della Grande distribuzione organizzata.

L’ospitalità delle persone provenienti da tutte le AULSS del Veneto, per un periodo di circa 50 giorni, sarà garantita presso le strutture partner qualificate e con esperienza pluriennale nel settore dell’accoglienza.

Al fine di garantire la buona riuscita del progetto di inclusione, le persone fragili coinvolte avranno la possibilità di conoscere preventivamente l’ambiente di lavoro, la struttura ospitante e gli altri ragazzi con i quali condideranno l’esperienza di coabitazione per questo periodo.

Le persone coinvolte, per le quali verrà elaborato un progetto individualizzato in base alle proprie capacità, vivranno un’esperienza unica e indimenticabile di promozione dell’autonomia sociale, abitativa e lavorativa a 360 gradi che li vedrà impegnati in attività lavorative, ludiche e di convivenza sociale.

L’esperienza sarà monitorata da accompagnatori ed operatori socio-sanitari dotati della professionalità richiesta. Al termine del periodo vi sarà il riconoscimento alle persone coinvolte di una borsa lavoro.

E.1 Tirocinio lavorativo ai sensi della DGRV N. 1816/2017

Nello specifico, saranno attivati progetti di inserimento/reinserimento lavorativo destinato a persone fragili con capacità lavorative per un ingresso nel mondo del lavoro (tirocinio lavorativo ai sensi della DGRV n. 1816/2017).

I tirocini saranno promossi da tutte le Aziende ULSS del Veneto e ogni azienda ULSS, rispetto ai propri tirocinanti se ne assume il carico assicurativo (INAIL, RCT responsabilità civile verso Terzi per danni) ed economico (Borsa lavoro ai sensi della DGRV n. 1816/2017).

I tutor del progetto saranno individuati dalle Aziende ULSS del litorale (3, 4 e 5) e svolgeranno funzioni di supervisione.

Resterà a carico dell’impresa ospitante il tirocinio la visita medica a cura del Medico Competente e la formazione specifica sulle mansioni lavorative da svolgere, nonché in ambito di sicurezza sul lavoro ed infine l’individuazione di un tutor aziendale.

L’ambito lavorativo aziendale dove sarà effettuato l’inserimento dovrà prevedere un basso profilo di rischio, indicativamente la persona sarà impiegata nei seguenti settori: ristorazione, manutenzione del verde, servizio spiagge, facchinaggio, portineria e altre attività da individuare con il SIL.

La durata indicativa del progetto di tirocinio sarà di 50 giorni, fattispecie temporale prevista dalla DGR n. 1816/2017 per le attività di tipo stagionale. La cadenza temporale del tirocinio potrebbe articolarsi nelle seguenti fasce orarie: dalle 4 alle 6 h/die tra le 7,30 e le 19,30, fino ad un massimo di 6 giorni lavorativi settimanali (da concordarsi tra le parti all’interno di ciascun progetto).



Gli aspetti giuridici ed economici del progetto di tirocinio lavorativo saranno disciplinati da una Convenzione trilaterale da stipularsi tra l'Azienda ULSS di provenienza del tirocinante, l'Azienda ULSS ospitante (3, 4, 5) e l'impresa, fermo restando che quest'ultima dovrà garantire il rispetto delle normative in materia di lavoro, sicurezza e privacy.

OPPORTUNITÀ' E CRITICITÀ'

Opportunità:

- consolidare l'esperienza di best practice del 2017 e del 2018 e la rete "socio-sanitaria-turistica" creata tra diversi soggetti, pubblici e privati, che sta generando "valore" turistico, sociale ed economico per l'intero litorale, anche in termini di un maggiore afflusso di turisti con disabilità rispetto ai precedenti anni;
- ampliare l'offerta ricettiva per turisti disabili e rendere più attrattivo il nostro territorio in termini di "leisure";
- valorizzare le competenze specialistiche avanzate delle aziende sanitarie in tale ambito;
- mettere in rete le Aziende Sanitarie del Veneto realizzando progetti di inserimento lavorativo grazie alla collaborazione tra i vari SIL ed il mondo del lavoro nel comparto del turismo, al fine di creare sinergie e buone pratiche di inclusione;
- porre le basi, a seguito delle positive esperienze di tirocinio lavorativo maturate, per l'attivazione di futuri tirocini/assunzioni con L. 68/1999.

Criticità :

- consolidare la governance del progetto, tenuto conto della numerosità degli attori e soggetti coinvolti;
- tempistica di realizzazione ristretta.



TEMPISTICA

 CRONOPROGRAMMA PROGETTO		mar-19	apr-19	mag-19	giu-19	lug-19	ago-19	set-19	ott-19	nov-19	dic-19
		A. PROGETTAZIONE E GESTIONE DEL PROGETTO									
Elaborazione e presentazione del progetto da parte dell'Aulss 4 capofila alla Regione											
Presentazione e condivisione del progetto con le Aulss 3 e 5 e le Aulss regionali											
Presentazione e condivisione del progetto ai soggetti attuatori											
Approvazione e finanziamento del progetto tramite delibera della Giunta regionale											
Individuazione project manager e costruzione team di progetto regionale											
Costruzione team di progetto aziendali Aulss											
Delibera ddg ULSS 4 di recepimento del finanziamento e di approvazione delle convenzioni con Aulss 3, 5 e Aulss del Veneto, nonché con soggetti attuatori											
Convenzioni con Aulss partner e soggetti partner attuatori											
Delibera ddg Aulss Venete di approvazione delle convenzioni con le Aziende Ulss 3, 4 e 5											
Progettazione e coordinamento organizzativo											
B. PROMOZIONE DEL TURISMO SOCIALE											
Evento regionale di avvio del progetto											
Evento aziendale per Ulss partner (3, 4, 5) di pubblicità, promozione e disseminazione											
Evento regionale di chiusura del progetto											
Cortometraggio per la mostra del Cinema sull'esperienza ludica - abitativa - lavorativa											
Attività di promozione e di comunicazione del progetto											
Traduzione materiale (tedesco ed inglese)											
C. INCLUSIONE SOCIALE: SERVIZI RICREATIVI E SPORTIVI PER TURISTI CON DISABILITA'											
Predisposizione avviso per selezione dei servizi ricreativi e sportivi per turisti con disabilità											
Selezione dei progetti pervenuti relativi a servizi ricreativi e sportivi											
Delibera ddg di finanziamento di servizi ricreativi e sportivi nelle località balneari											
Predisposizione format convenzioni/accordi con enti/soggetti promotori dei servizi											
Stipula convenzioni/accordi con enti/soggetti promotori dei servizi											
Realizzazione e monitoraggio servizi ricreativi e sportivi											
D. MONITORAGGIO SPIAGGE ACCESSIBILI											
Avvio percorsi di miglioramento e attività di monitoraggio spiagge accessibili											
Attività di monitoraggio in loco e documentale delle spiagge accessibili											
Stesura relazione sullo stato dell'arte delle spiagge accessibili											
E. INSERIMENTO LAVORATIVO E AUTONOMIA ABITATIVA											
Avvio rete collaborativa tra i SIL delle varie Aulss regionali											
Predisposizione progetti individualizzati di tirocinio lavorativo											
Percorsi di formazione e ambientamento rispetto al luogo di lavoro e abitativo											
Stipula convenzioni/accordi con enti/soggetti partner dei progetti individualizzati											
Ospitalità presso strutture o alloggi per le persone aderenti ai SIL											
Svolgimento del tirocinio lavorativo											
CHIUSURA											
Ddg di rendicontazione per le aulss partner e per gli enti locali partner											
Rendicontazione e delibera ddg Aulss 4 di rendicontazione e chiusura del progetto											



BUDGET

 BUDGET E FASI DEL PROGETTO " 50 BOYS IN 50 DAYS "			Aulss4	Aulss3	Aulss5	TOTALE
		Coordinamento				
A. PROGETTAZIONE E GESTIONE DEL PROGETTO	Progettazione, gestione e coordinamento organizzativo	25.000,00	3.000,00	3.000,00	3.000,00	34.000,00
B. PROMOZIONE DEL TURISMO SOCIALE	Evento regionale di avvio del progetto	2.000,00				2.000,00
	Evento aziendale per Ulss partner (3, 4, 5) di promozione e disseminazione		1.500,00	1.500,00	1.500,00	4.500,00
	Evento regionale di chiusura del progetto	3.000,00				3.000,00
	Cortometraggio per la mostra del Cinema sull'esperienza ludica - abitativa - lavorativa	18.000,00				18.000,00
	Attività di promozione e di comunicazione del progetto	2.500,00	2.000,00	2.000,00	2.000,00	8.500,00
	TOTALE					70.000,00
C. INCLUSIONE SOCIALE: SERVIZI RICREATIVI E SPORTIVI PER TURISTI CON DISABILITA'	Realizzazione e monitoraggio servizi ricreativi e sportivi		64.000,00	16.000,00	8.000,00	88.000,00
	Spese di Trasporto tempo libero		2.000,00	1.000,00	1.000,00	4.000,00
D. MONITORAGGIO SPIAGGE ACCESSIBILI	Attività di monitoraggio spiagge accessibili		4.000,00	2.000,00	2.000,00	8.000,00
	TOTALE					100.000,00
E. INSERIMENTO LAVORATIVO E AUTONOMIA ABITATIVA	Ospitalità presso strutture partner qualificate e con esperienza nel settore dell'accoglienza		48.000,00	19.200,00	9.600,00	76.800,00
	Assistenza diurna		15.200,00	7.600,00	7.600,00	30.400,00
	Assistenza notturna		42.000,00	16.800,00	8.400,00	67.200,00
	Supervisor aziendale		4.200,00	2.100,00	2.100,00	8.400,00
	Rimborso Spese di Trasporto		3.500,00	1.250,00	1.250,00	6.000,00
	TOTALE					188.800,00
	TOTALE (finanziamento regionale)	50.500,00	189.400,00	72.450,00	46.450,00	358.800,00
COSTI GENERALI A CARICO AULSS 3, 4, 5			22.042,40	8.431,74	5.405,86	35.880,00
	TOTALE (finanziamento regionale + costi a carico aulss)	50.500,00	211.442,40	80.881,74	51.855,86	394.680,00

Descrizione delle principali voci di budget:

La spesa relativa alla progettazione, gestione e coordinamento del progetto indica il costo sostenuto in termini di risorse umane impiegate nel progetto sia a livello di coordinamento generale, che all'interno di ciascuna ULSS.

Il budget delle attività ricreative e sportive è stato determinato in base all'esperienza maturata nell'anno precedente (2018), incrementata degli importi necessari a garantire una continuità alle attività ludiche, con una frequenza costante, durante la stagione estiva.

La spesa relativa all'ospitalità (vitto e alloggio) delle persone fragili provenienti dai vari SIL del Veneto che faranno l'esperienza di tirocinio lavorativo è stata determinata calcolando una tariffa agevolata per persona per un periodo di 50 giorni.



Il costo relativo all'assistenza diurna è calcolato tenuto conto della presenza di un Operatore socio-sanitario per 8 h diurne, da impiegare mediamente ogni 2 località ed in grado di accompagnare nel tempo libero le persone coinvolte nel progetto, nonché farle partecipare alle attività ricreative previste.

L'assistenza notturna è relativa all'impiego di n. 1 Operatore socio-sanitario per alloggio per 8 h notturne.

Il supervisore aziendale è una figura di coordinamento delle attività legate ai vari tirocini lavorativi che saranno attivati. È una figura che sarà individuata preferibilmente tra gli operatori dei SIL delle ULSS n. 3, n. 4 e n. 5 territorialmente competenti e svolgerà anche il ruolo di tutor dei vari tirocini lavorativi aziendali, con un impiego pari a 2-3h/die per 50 gg.

I Costi generali a carico di ciascuna delle Aulss n. 3, 4 e 5 sono relativi a spese per la realizzazione delle attività del progetto e comprendono costi per le attività di supporto amministrativo (stesura convenzioni, predisposizione delibere e corrispondenza con gli Enti), canoni di locazione o quote di costo per l'utilizzo strutture, utenze, utilizzo automezzi e carburante, spese postali e telefoniche ed altre spese generali imputabili al progetto.

Si precisa che in considerazione del carattere del tutto sperimentale di talune attività, in particolare quelle relative all'inserimento lavorativo e all'autonomia abitativa, gli importi a budget potranno variare, nel limite del 20%, all'interno delle diverse linee di spesa ricomprese in ciascuna macro attività. Variazioni tra le voci di spesa superiori al 20% saranno preventivamente comunicate agli uffici regionali competenti.

SOGGETTI PROMOTORI

Principali soggetti promotori e sponsor sono l'Assessorato alla Sanità e ai Servizi Sociali e l'Assessorato al Turismo della Regione Veneto, nonché le Aziende Sanitarie del litorale n. 3, 4, e 5 con una compartecipazione pari al 10% dei costi totali. Tale progetto prevede la possibilità di ampliamento dei soggetti promotori e degli sponsor ad altri enti, quali enti locali, soggetti pubblici e privati.

